



Fundación  
Proyecto Don Bosco

MEMORIA 08/09

Fundación Proyecto Don Bosco



Impreso en papel libre de cloro en todos sus procesos E.C.F. (Elemental Chlorine Free)  
y papel con certificación forestal P.E.F.C.



#### PAPEL ECOLÓGICO

Cuando este documento no sea de su utilidad colabore con el reciclado.

08/09

#### EDITA

Fundación Proyecto Don Bosco  
C/ San Francisco de Sales, s/n  
14010 Córdoba  
Tel.: 957 475 267 / Fax: 957 487 928  
fundación@proyectodonbosco.com / www.proyectodonbosco.com

#### FOTOGRAFÍAS

Archivo Fundación Proyecto Don Bosco  
Mercedes Jiménez Bolívar  
Centro de Tecnología de la Imagen (Universidad de Málaga)

#### DISEÑO Y MAQUETACIÓN

Format Comunicación Creativa ([www.formatcomunicacion.com](http://www.formatcomunicacion.com))

#### IMPRESIÓN

[www.imprentaluque.es](http://www.imprentaluque.es)

**Esta memoria corresponde al período comprendido  
entre 1 de Enero de 2008 y 31 de Agosto de 2009.**

MEMORIA 08/09

Fundación Proyecto Don Bosco







# ÍNDICE

## PRESENTACIÓN

Quiénes Somos  
Saluda  
Certificación de Calidad  
La Fundación en Cifras  
Ámbito de Actuación

## PROGRAMAS

Socioeducativo  
Atención Residencial  
Inserción Sociolaboral  
Sensibilización y Promoción del Voluntariado Social

## INFORMACIÓN GENERAL

Información Económica  
Dosier de Prensa  
Recursos Humanos  
Publicaciones  
Órganos de Gobierno  
Agradecimientos  
Direcciones de Contacto





# QUIÉNES SOMOS »»

La Fundación Proyecto Don Bosco es una organización sin ánimo de lucro de ámbito estatal de la Iglesia Católica, impulsada y promovida por la Congregación Salesiana y los grupos de la "Familia Salesiana" como canalizadora de los proyectos de intervención social de Andalucía, Canarias y Extremadura.

Tiene como principal finalidad, en el marco de la promoción y defensa de los derechos humanos, el desarrollo integral de menores y jóvenes en situación de riesgo o exclusión social, actuando también sobre otros colectivos que inciden en dicho desarrollo.

Fundamenta su estilo de actuación en el Sistema Educativo-Preventivo de San Juan Bosco, y genera una cultura de solidaridad en todos los que se relacionan con la entidad.

Diseña y desarrolla proyectos socioeducativos, de atención residencial e inserción sociolaboral, además de programas e iniciativas de sensibilización y promoción del voluntariado social.



08/09

► Francisco Ruiz Millán



# SALUDA >>

## UNA LUZ BRILLA EN LA OSCURIDAD

Saludos cordiales a todos.

Uno de los momentos más emotivos de la celebración cristiana es la liturgia de la luz en la Vigilia Pascual. Durante la bendición del fuego el celebrante dice a la asamblea: “enciende en nosotros el deseo de ser luz y esperanza para el mundo para que, solidarios con los demás hombres, podamos encontrarnos contigo siempre”. A continuación, los asistentes encienden del cirio pascual sus pequeñas velas que iluminan la noche.

La memoria que ahora tienes entre tus manos quiere ser una luz que brilla en la oscuridad. Cada uno de los proyectos que aquí se relacionan son pequeñas lucernas que alumbran la vida, en no pocas ocasiones turbia y oscura, de cientos de jóvenes que piden vivir una vida cargada de esperanza.

En la fecha en la que publicamos esta memoria celebramos dos acontecimientos de enorme relevancia para el mundo salesiano: el 150 aniversario del nacimiento de la Congregación Salesiana y el 10 aniversario del origen de la Fundación Proyecto Don Bosco. Ambas están unidas por las mimbres de la pasión por los últimos y desheredados que Dios inspiró en la persona de Don Bosco. Ambas, la Congregación Salesiana y la Fundación Proyecto Don Bosco, desean ser fieles a la inspiración original: “ser signos y portadores del amor de Dios a los jóvenes, particularmente a los más pobres”.

La Familia Salesiana de la Inspectoría María Auxiliadora de Sevilla, sigue comprometida en la tarea de seguir alumbrando su sencilla y humilde vela en las tinieblas que rodean la vida de no pocos jóvenes de nuestra actual sociedad. Dios os bendiga.

Cordialmente.

**Francisco Ruiz Millán, scb**

*Presidente de la Fundación Proyecto Don Bosco*



# CERTIFICACIÓN DE CALIDAD

La Fundación Proyecto Don Bosco dispone de un Sistema de Gestión de la Calidad para el diseño y desarrollo de Proyectos Orientados a la Promoción Personal Educativa y Sociolaboral de Menores y Jóvenes, preferentemente aquéllos que se encuentran en especial dificultad y colectivos en alto riesgo social y de exclusión certificado de acuerdo a la norma UNE-EN-ISO 9001:2008 por EDUQATIA.







# LA FUNDACIÓN EN CIFRAS

● Proyectos .....	<b>81</b>
● Beneficiarios.....	<b>4766</b>
● Trabajadores .....	<b>287</b>
● Voluntarios .....	<b>196</b>
● Socios Colaboradores.....	<b>979</b>



# NUESTRO CRECIMIENTO.. EL RESULTADO DE UN GRAN TRABAJO EN EQUIPO









# ÁMBITO DE ACTUACIÓN





08/09



# PROGRAMAS

Socioeducativo

Atención Residencial

Inserción Sociolaboral

Sensibilización y Promoción del Voluntariado Social



# SOCIOEDUCATIVO



# PROGRAMA SOCIOEDUCATIVO

- **Prevención y refuerzo educativo:** Intervenciones complementarias a la formación reglada que previenen el fracaso escolar a través del refuerzo curricular, el desarrollo sociopersonal, la coordinación con tutores escolares y familias, la atención logopédica, la mediación intercultural y las actividades extraescolares en el ámbito del tiempo libre.
- **Intervención socioeducativa con el alumnado en grave riesgo de exclusión:** dispositivos de compensación educativa que favorecen la integración escolar de menores en situación de riesgo mediante el refuerzo de la formación general básica, el desarrollo de la competencia social, la prevención del absentismo, la orientación prelaboral y la mediación con los centros y las familias.
- **Centros de día:** oferta educativa y ocupacional para menores desocupados o con medida judicial de justicia juvenil donde se imparte una educación integral y alternativa a los recursos reglados.
- **Atención y seguimiento a personas en riesgo social:** intervenciones específicas a problemáticas concretas en el ámbito de los menores inmigrantes, la educación familiar, la promoción de la mujer y actuaciones en zonas con necesidades de transformación social.

## CIFRAS

● Proyectos .....	<b>41</b>
● Beneficiarios.....	<b>2056</b>
● Recursos Humanos.....	<b>201</b>

# PROYECTOS

A.P.R.E.S.

Mediación Intercultural en Centros Educativos

Intervención Educativa en Centros Mediante Actividades Extraescolares

Escuela y Deporte

Prevención del Absentismo Escolar

Segunda Oportunidad

Aula Compensatoria

Programa de Garantía Social: Yesista – Escayolista

Centro de Día para Menores con Medida Judicial

Servicios de Día - Ludotecas

Atención de Casos

Integra-T

Proyecta Tu Vida

Intervención Socioeducativa en Zonas con Necesidad de Transformación Social



## A.P.R.E.S.



A.P.R.E.S. es un proyecto de educación preventiva y compensatoria que pretende dar respuesta a diversas situaciones de dificultad, desmotivación y fracaso escolar que viven algunos chicos/as con las consiguientes situaciones de desadaptación y riesgo de exclusión del sistema educativo.

El principal objetivo del proyecto es favorecer la promoción de los alumnos con dificultades de aprendizaje de los centros educativos de la zona, logrando la implicación de las familias en su proceso de desarrollo educativo/social y potenciando la participación, autoestima, responsabilidad, interés y expectativas de los menores respecto a su formación educativa.

El perfil de los beneficiarios es el de menores que presentan dificultades de aprendizaje y de integración escolar que cursan desde 4º de Educación Primaria hasta 3º de Educación Secundaria Obligatoria derivados por los centros educativos de la zona, que se caracterizan fundamentalmente por presentar dificultades para superar con éxito

la etapa educativa que están cursando, formar parte de un medio socioeconómico desfavorable, pertenecer a un grupo de iguales con excesiva influencia negativa sobre él, pasar la mayor parte del tiempo sin una presencia continua de los padres y realizar actividades socialmente no deseadas, entre otros.

### GRÁFICO POR LOCALIDAD

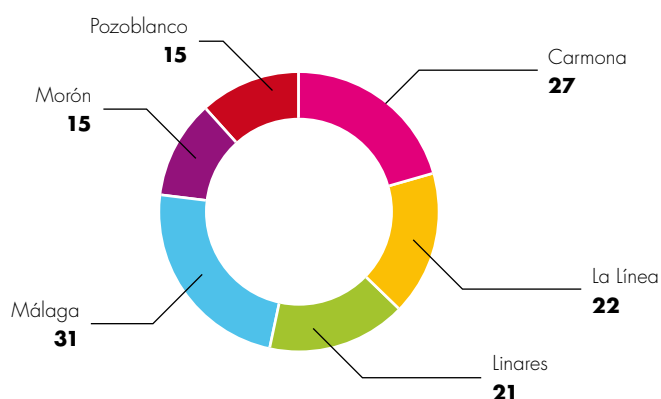

### LOCALIZACIÓN

Carmona (Sevilla), La Línea de la Concepción (Cádiz), Linares (Jaén), Málaga, Morón de la Frontera (Sevilla) y Pozoblanco (Córdoba).

### AÑO DE INICIO

1996

### BENEFICIARIOS

131

### VOLUNTARIOS

16

### ENTIDADES COFINANCIADORAS

Obra Social La Caixa y Fundación Proyecto Don Bosco

## MEDIACIÓN INTERCULTURAL EN CENTROS EDUCATIVOS



Con el proyecto se pretende que el alumnado inmigrante y sus familias, de los centros educativos asignados, tenga una adecuada integración en el sistema educativo, y que con ello, su etapa de escolarización obligatoria se desarrolle de manera satisfactoria.

La coordinación con todos los miembros de la comunidad educativa es algo prioritario dentro del proyecto para una pronta, eficaz y acertada detección y análisis de las necesidades en referencia a los objetivos del proyecto.

El perfil de los beneficiarios es alumnado y familias inmigrantes de centros educativos.



### **LOCALIZACIÓN**

Carmona (Sevilla), Málaga, Martos (Jaén) y Sevilla.

### **AÑO DE INICIO**

2005

### **BENEFICIARIOS**

152

### **ENTIDADES COFINANCIADORAS**

Delegaciones Provinciales de Educación de la Junta de Andalucía y Fundación Proyecto Don Bosco

## INTERVENCIÓN EDUCATIVA EN CENTROS MEDIANTE ACTIVIDADES EXTRAESCOLARES



El objetivo principal del proyectos es que el alumno/a que participe en el proyecto tenga una adecuada adaptación al sistema educativo a través de actividades en horario extraescolar que refuercen aquellos aspectos del currículum de mayor interés y además ocupen de una manera educativa su tiempo libre.

El proyecto va dirigido al alumnado matriculado desde Infantil (4 años) en adelante del Centro de Enseñanza Infantil y Primaria "Federico García Lorca", centro que pertenece al barrio del Guadalquivir catalogado como Zona con Necesidad de Trasmformación Social por la Junta de Andalucía

Destacar en este proyecto el buen nivel de coordinación que la entidad cuenta con el Centro de Servicios Sociales, Equipo de Orientación Educativa de la zona, SURGE, Área de Rehabilitación "San Martín de Porres", Parroquia "Santa Luisa de Marillac", Patronato Municipal de Deportes y otras entidades y asociaciones de vecinos de la zona.



### LOCALIZACIÓN

Cordoba.

### AÑO DE INICIO

2006

### BENEFICIARIOS

138

### VOLUNTARIOS

3

### ENTIDADES COFINANCIADORAS

Delegación Provincial de Educación de la Junta de Andalucía, Instituto Municipal de Deportes del Ayuntamiento de Córdoba y Fundación Proyecto Don Bosco



## ESCUELA Y DEPORTE



Es un proyecto de intervención que pretende el diseño, organización y puesta en marcha de un espacio lúdico, educativo y formativo en el ocio y deporte para los menores atendidos. La realización de las actividades se lleva a cabo durante el periodo escolar en horario no lectivo por las tardes.

Los beneficiarios son menores escolarizados en Segundo y Tercer ciclo de Educación Primaria en el IES Santa Engracia de Linares (Jaén).



### **LOCALIZACIÓN**

Linares (Jaén).

### **AÑO DE INICIO**

2007

### **BENEFICIARIOS**

20

### **ENTIDADES COFINANCIADORAS**

C. E. I. P. Santa Engracia y Fundación Proyecto Don Bosco

## PREVENCIÓN DEL ABSENTISMO ESCOLAR



El proyecto tiene como objetivo prevenir el absentismo escolar de alumnos de Educación Primaria y Secundaria.

Consta de varios campos de acción materializados en actividades de apoyo educativo, culturales, deportivas o de ocio para la ocupación y formación en el tiempo libre del alumno que repercutan en su permanencia en el centro, y de coordinación con los propios centros y asociaciones de su entorno para establecer programas de acompañamiento tutorizado, así como para la recogida de los menores, en el barrio o en el propio domicilio familiar, para facilitar su incorporación diaria al colegio o instituto.

Asimismo, se han realizado actividades de acogida y adaptación al centro educativo destinadas al alumnado que haya permanecido sin escolarizar o con alto índice de absentismo y se ha procedido al seguimiento del alumnado absentista en Primaria, tanto en el proceso de matriculación como en su incorporación a la Educación Secundaria.

El perfil de los beneficiarios es alumnos con edades comprendidas entre los 3 y 15 años que han sido catalogados como absentistas escolares, según los criterios establecidos por la Consejería de Educación de la Junta de Andalucía y que pertenecen a los centros educativos asignados por las Delegación Provinciales de Educación de Córdoba y Jaén.



### **LOCALIZACIÓN**

Córdoba, Jaén, Linares (Jaén), Palma del Río (Córdoba), Pozoblanco (Córdoba) y Úbeda (Jaén).

### **AÑO DE INICIO**

2005

### **BENEFICIARIOS**

308

### **ENTIDADES COFINANCIADORAS**

Delegaciones Provinciales de Educación de la Junta de Andalucía y Fundación Proyecto Don Bosco

## SEGUNDA OPORTUNIDAD

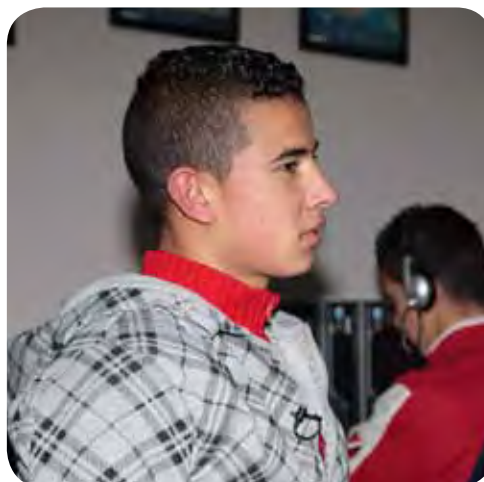

Atender a menores expulsados del centro educativo con la intención de trabajar las actitudes y comportamientos que los han llevado a esta situación, procurando tengan una adecuada adaptación al sistema educativo, su reingreso satisfactorio al aula y que con ello alarguen lo más posible su etapa de escolarización obligatoria de manera satisfactoria.

Va dirigido al alumnado menor de 16 años, que presenta alto riesgo social: desescolarización o grave absentismo, dificultad extrema en integración escolar por falta de aceptación de normas, por no tener adquiridos hábitos de permanencia en el aula, desfase escolar, nivel bajo de autoestima, escaso apoyo familiar, establecimiento de relaciones con grupo social de riesgo, etc.



### LOCALIZACIÓN

Córdoba, Linares (Jaén) y Úbeda (Jaén)

### AÑO DE INICIO

2004

### BENEFICIARIOS

62

### VOLUNTARIOS

4

### ENTIDADES

### COFINANCIADORAS

I.E.S. Francisco de los Cobos, I.E.S. Himilce y Fundación Proyecto Don Bosco



## AULA COMPENSATORIA



Atender a menores expulsados del centro educativo con la intención de trabajar las actitudes y comportamientos que los han llevado a esta situación, procurando tengan una adecuada adaptación al sistema educativo, su reingreso satisfactorio al aula y que con ello alarguen lo más posible su etapa de escolarización obligatoria de manera satisfactoria.

Va dirigido al alumnado menor de 16 años, que presenta alto riesgo social: desescolarización o grave absentismo, dificultad extrema en integración escolar por falta de aceptación de normas, por no tener adquiridos hábitos de permanencia en el aula, desfase escolar, nivel bajo de autoestima, escaso apoyo familiar, establecimiento de relaciones con grupo social de riesgo, etc.



### LOCALIZACIÓN

Cordoba.

### AÑO DE INICIO

2005

### BENEFICIARIOS

25

### VOLUNTARIOS

6

### ENTIDADES COFINANCIADORAS

Delegación Provincial de Educación de la Junta de Andalucía y Fundación Proyecto Don Bosco

## PROGRAMA DE GARANTÍA SOCIAL: YESISTA- ESCAYOLISTA



El objetivo principal es que el alumno/a que participe en el proyecto tenga una adecuada adaptación al sistema educativo y que con ello termine su etapa de escolarización obligatoria de manera satisfactoria.

Va dirigido al alumnado derivado por la Delegación Provincial de Educación de Córdoba y que es matriculado en el Colegio San Francisco de Sales, procedente de cualquier centro educativo de Córdoba e incluso desescolarizado, menor de 16 años, que presente una situación alto riesgo social: desescolarización o grave absentismo, dificultad extrema en integración escolar por falta de aceptación de normas, por no tener adquiridos hábitos de permanencia en el aula, desfase escolar, nivel bajo de autoestima, escaso apoyo familiar, establecimiento de relaciones con grupo social de riesgo, etc.



### **LOCALIZACIÓN**

Córdoba.

### **AÑO DE INICIO**

2006

### **BENEFICIARIOS**

19

### **VOLUNTARIOS**

2

### **ENTIDADES COFINANCIADORAS**

Delegación Provincial de Educación de la Junta de Andalucía y Fundación Proyecto Don Bosco

## CENTRO DE DÍA PARA MENORES CON MEDIDA JUDICIAL



El objetivo del proyecto es ofrecer una vía alternativa al alumnado que no haya obtenido el título de Graduado en Educación Secundaria Obligatoria mejorando su formación general y, al mismo tiempo, conseguir una cualificación profesional que facilite su acceso al mundo laboral.

El perfil de los beneficiarios es jóvenes menores de 21 años que cumplan al menos 16 años en el año natural de iniciación del programa y no posean titulación académica alguna.

Las características principales o prioridad de colectivos a los que va dirigido el Programa de Garantía Social son:

- Dificultad de inserción socio-laboral.
- Jóvenes con carencias de actitudes y aptitudes laborales.
- Menores y jóvenes procedentes de Zonas con Necesidades de Transformación Social, en especial los de la zona sur de Córdoba.

- Menores procedentes de centros de protección de menores.
- Menores inmigrantes no acompañados.
- Menores con medidas judiciales.



### LOCALIZACIÓN

Jaén.

### AÑO DE INICIO

2003

### BENEFICIARIOS

55

### VOLUNTARIOS

2

### ENTIDADES COFINANCIADORAS

Consejería de Justicia y Administración Pública de la Junta de Andalucía y Fundación Proyecto Don Bosco



## SERVICIOS DE DÍA - LUDOTECAS



Los Servicios de Día son centros de apoyo a las unidades familiares, que por diversas circunstancias necesitan, durante algún periodo del día, ser auxiliados en sus tareas parentales de protección y educación. Se define y diseña como una experiencia de intervención primaria compatible con la permanencia del y la menor con su familia. Sus objetivos son:

- Desarrollar espacios educativos fuera del horario escolar para el fomento de las interrelaciones sociales y personales entre iguales.
- Adquirir hábitos de comportamiento adecuados en su entorno familiar.
- Desarrollar tareas de ocio y tiempo libre constructivas, y el contenido educativo del tiempo libre entendido como una necesidad del menor.
- Impartir formación acerca de las relaciones familiares y tareas parentales (escuela de padres)
- Favorecer la comunicación del niño con sus padres y madres.

- Mejorar el rendimiento escolar de los usuarios a través de la actividad de apoyo escolar.
- Fomentar una coordinación entre recursos (colegio - familia- servicios de día)

Se atienden a 40 menores por cada Servicio de Día con edades comprendidas entre los 4 y los 14 años de edad, dando prioridad de acceso a aquellos menores, los menores declarados en situación de riesgo, o aquellos otros menores cuyos padres y madres, precisan de apoyo familiar.

El proyecto se desarrolla en 4 servicios de Día: San Antonio, La Perdoma, La Florida y Camino de Chasna.



### LOCALIZACIÓN

La Orotava (Tenerife).

### AÑO DE INICIO

2006

### BENEFICIARIOS

160

### VOLUNTARIOS

2

### ENTIDADES

### COFINANCIADORAS

Área de Salud, Bienestar Social y Vivienda del Excmo. Ayuntamiento de La Orotava y Fundación Proyecto Don Bosco

## ATENCIÓN DE CASOS



El objetivo del proyecto es establecer un diagnóstico inicial de la situación problema mediante una primera atención individualizada que permita diseñar un plan de intervención o proceder a la derivación a otros programas que se están llevando a cabo desde la Fundación Proyecto Don Bosco y a otras Instituciones.

Desde este proyecto se atienden a menores y jóvenes en situación de alto riesgo social y/o exclusión social y sus familias.



### **LOCALIZACIÓN**

Córdoba.

### **AÑO DE INICIO**

1991

### **BENEFICIARIOS**

86

### **ENTIDADES COFINANCIADORAS**

Fundación Proyecto Don Bosco

## INTEGRA-T



Facilitar la integración en la sociedad de acogida a los menores inmigrantes a través de la potenciación y el desarrollo de sus propias cualidades y de los recursos de la comunidad, en un ambiente educativo cercano y personalizado.

Va destinados a menores inmigrantes no acompañados con edades comprendidas entre 13 y 17 años, cuyas características principales son:

- Menores con baja cualificación formativa y profesional, con interés de superación.
- Jóvenes que no hacen un buen uso de su tiempo libre y de ocio.
- Presentar problemas en aspectos tales como: autocontrol, incapacidad para resolver los propios problemas, carencia de autonomía personal, baja autoestima, desmotivación falta de habilidades sociales, relaciones interpersonales inadecuadas, pocas expectativas de futuro...

- Problemas con la lengua y cultura de la sociedad de acogida.
- Falta de conocimiento del funcionamiento civil y político de la sociedad de acogida.



### LOCALIZACIÓN

Córdoba, Jaén, Málaga y Úbeda.

### AÑO DE INICIO

2004

### BENEFICIARIOS

129

### VOLUNTARIOS

6

### ENTIDADES COFINANCIADORAS

Consejería de la Presidencia de la Junta de Andalucía, Delegaciones del Gobierno de la Junta de Andalucía, Delegaciones Provinciales para la Igualdad y Bienestar Social de la Junta de Andalucía y Fundación Proyecto Don Bosco



## PROYECTA TU VIDA



El objetivo general del proyecto es la formación de la identidad como mujer y conciencia de sus posibilidades, así como la prevención de conductas no deseadas. De manera específica, también se establecen otros objetivos como fortalecer el autoconcepto y la autoestima, eliminar los estereotipos de género que fomentan situaciones de desigualdad, potenciar la participación en acciones formativas y de inserción laboral que orienten un proyecto de vida personal y autónomo integrador, fomentar los hábitos de vida saludables y educar para la salud y concienciar de la importancia de la mujer para cambiar modelos en las generaciones futuras.

El proyecto va dirigido a adolescentes y jóvenes de género femenino de espacios catalogados como Zonas con Necesidad de Transformación Social y que como características principales podemos destacar:

- Abandono sistema educativo.
- De un entorno sociocultural y económico desfavorable, con carencias relacionales y educativas importantes.

- Falta de formación.
- Problemas de autoestima y autoconcepto.
- Sin alternativas de ocio y tiempo libre.



### LOCALIZACIÓN

Córdoba, Jaén y Sevilla.

### AÑO DE INICIO

2006

### BENEFICIARIOS

75

### VOLUNTARIOS

3

### ENTIDADES

### COFINANCIADORAS

Delegaciones Provinciales para la Igualdad y Bienestar Social de la Junta de Andalucía y Fundación Proyecto Don Bosco

## INTERVENCIÓN SOCIOEDUCATIVA EN ZONAS CON NECESIDAD DE TRANSFORMACIÓN SOCIAL



El proyecto pretende realizar una intervención preventiva y educativa con menores, jóvenes y mujeres procedentes de zonas y barrios considerados Zonas con Necesidades de Transformación Social, favoreciendo la promoción y la adquisición de valores sociales que faciliten la convivencia e integración social.

El proyecto atiende a menores y jóvenes con edades comprendidas entre los 4 y los 21 años de ZNTS, cuyas características principales son:

- Desocupación tiempo libre.
- Conductas tendentes a la marginalidad.
- Situación desestructurada del barrio en el que viven.



### LOCALIZACIÓN

Las Palmeras y Polígono Guadalquivir (Córdoba), Zaidín (Granada), Linares y Arrayanes (Jaén), Polígono Sur Menores y Polígono Sur Mujeres (Sevilla), El Fraile (Tenerife), Úbeda y Alamillo - Los Cerros (Jaén).

### AÑO DE INICIO

1992

### BENEFICIARIOS

696

### VOLUNTARIOS

70

### ENTIDADES COFINANCIADORAS

Asociación Amigos de Santa Teresa, Ayuntamiento de Sevilla, Delegaciones Provinciales para la Igualdad y Bienestar Social de la Junta de Andalucía, Fundación Yanduri, Instituto Insular de Atención Social y Sociosanitaria del Cabildo de Tenerife y Fundación Proyecto Don Bosco





# ATENCIÓN RESIDENCIAL

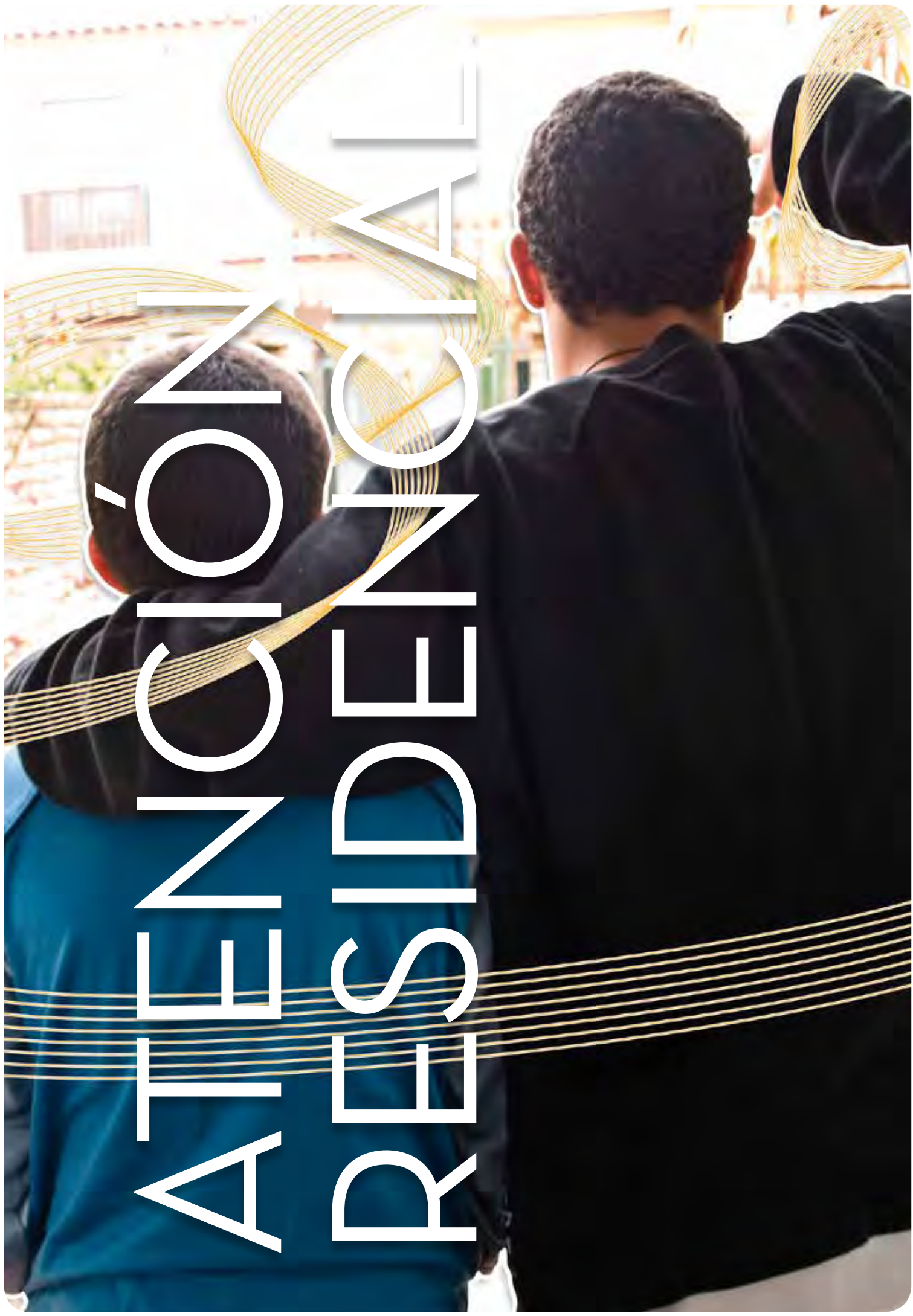

# ATENCIÓN RESIDENCIAL

- **Centros de acogimiento residencial** tanto en casas para menores en situación de desamparo como en casas para menores con medida judicial de convivencia con grupo educativo.
- **Intervenciones con jóvenes extutelados:** actuaciones de apoyo a la autonomía, inserción y acompañamiento educativo para jóvenes mayores de edad que han estado tutelados por la Administración.

## CIFRAS

● Proyectos .....	<b>24</b>
● Beneficiarios.....	<b>209</b>
● Recursos Humanos.....	<b>104</b>

# PROYECTOS

Centro de Protección de Menores de Atención Básica

Centro de Protección de Menores en Conflicto Social

Centro Residencia para Menores con Medida Judicial de Convivencia con Grupo Educativo

Intervención Educativa con Jóvenes Extutelados





## CENTRO DE PROTECCIÓN DE MENORES DE ATENCIÓN BÁSICA

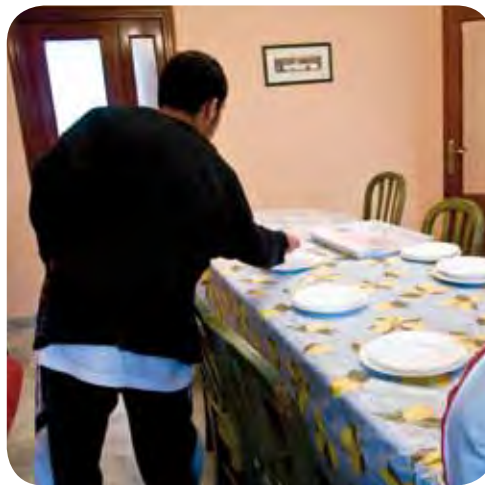

Las casas de acogida son centros de protección de menores destinados al acogimiento residencial de menores sobre quienes se asuma u ostente previamente la Tutela o Guarda. Deben garantizar una atención adecuada a las necesidades que presente cada menor, promoviendo el desarrollo integral de sus diversas dimensiones como personas y orientando su conducta durante su permanencia en los mismos, potenciando experiencias de aprendizaje y el acceso a los recursos sociales en las mismas condiciones que cualquier otra persona de su edad.

Como casa, es un núcleo de convivencia ubicado en una vivienda normalizada, que sigue los patrones funcionales y relacionales de los hogares familiares más comunes. Tienen capacidad para 6 u 8 menores de entre 1 y 17 años, de manera que a cada menor se le dé respuesta de acuerdo a sus necesidades propias, siendo su interés superior la principal referencia para la toma de decisiones.

Estas casas desarrollan un programa residencial de atención básica, que es un acogimiento residencial de carácter general y normalizado, que incluye el abordaje de la diversidad desde una perspectiva integradora.

Supone un esfuerzo especialmente intenso por la normalidad de la convivencia en la casa y la perspectiva familiar que conjugue calidad y calidez. Pretende ser un entorno que normalice e integre a cada menor en el marco más amplio de la sociedad, partiendo del entorno territorial más cercano. La característica fundamental de este programa residencial es ofrecer a cada menor el alojamiento, la convivencia y la educación que precisa para su desarrollo integral, por el período necesario hasta que pueda producirse el retorno a su familia si fuera posible, la preparación para la emancipación o la vida autónoma cuando cumplan dieciocho años, o se adopte otra medida alternativa (acogimiento familiar o adopción), todo ello en un ambiente normalizador lo más parecido posible a los núcleos familiares comunes.



### LOCALIZACIÓN

Casa Don Bosco III (Cádiz), Casa María Auxiliadora y Casa Fernando Santiago (Córdoba), Casa Don Bosco I y Casa Don Bosco II (Dos Hermanas, Sevilla), Casa San Martín de Porres y Casa Valdocco (Jaén), Casa Mamá Margarita, Casa Madre Mazzarello y Casa Miguel Rúa (La Orotava, Tenerife), Casa Alejandro Hidalgo, Casa Miguel Magone y Casa Bartolomé Garelli (Las Palmas de Gran Canaria), Casa La Unión y Casa Ramón Gutiérrez de la Peña (Úbeda, Jaén)

### AÑO DE INICIO

1994

### BENEFICIARIOS

131

### ENTIDADES COFINANCIADORAS

Cabildo Insular de Gran Canaria, Cabildo Insular de Tenerife, Delegaciones Provinciales para la Igualdad y Bienestar Social de la Junta de Andalucía, Dirección General de Protección del Menor y la Familia del Gobierno de Canarias, Instituto Insular de Atención Social y Sociosanitaria del Cabildo de Tenerife, Servicio Andaluz de Empleo y Fundación Proyecto Don Bosco

## CENTRO DE PROTECCIÓN DE MENORES EN CONFLICTO SOCIAL



Como centros de protección de menores destinados al acogimiento residencial de menores sobre quienes se asuma u ostente previamente la Tutela o Guarda, garantizan una atención adecuada a las necesidades que presente cada menor, promoviendo su desarrollo integral y potenciando experiencias de aprendizaje positivas.

Como casa, son núcleos de convivencia ubicados en viviendas normalizadas, que sigue los patrones funcionales y relacionales de los hogares familiares más comunes. Tienen capacidad para 8 menores mayores de 12 años, de manera que a cada menor se le dé respuesta de acuerdo a sus necesidades propias, siendo su interés superior la principal referencia para la toma de decisiones.

Se desarrolla un programa residencial específico para menores en conflicto social que supone el abordaje de dificultades de adaptación social que no precisan una atención especializada desde un recurso de carácter más cerrado, y segregado, pero que deben ser atendidos desde técnicas y recursos propios de un programa específico.

tades de adaptación social que no precisan una atención especializada desde un recurso de carácter más cerrado, y segregado, pero que deben ser atendidos desde técnicas y recursos propios de un programa específico.

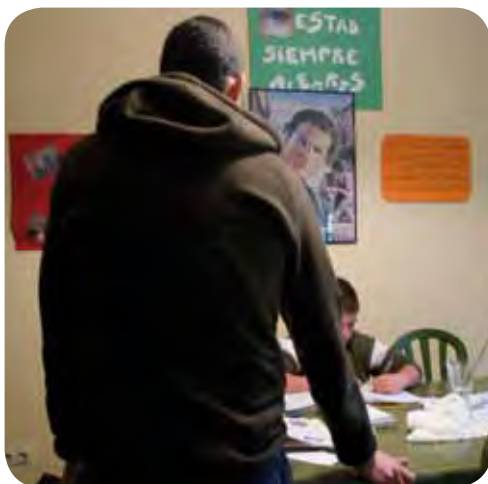

### LOCALIZACIÓN

Casa Domingo Savio II (Córdoba).

### AÑO DE INICIO

2004

### BENEFICIARIOS

14

### ENTIDADES

### COFINANCIADORAS

Delegación Provincial para la Igualdad y Bienestar Social de la Junta de Andalucía y Fundación Proyecto Don Bosco

## CENTRO RESIDENCIA PARA MENORES CON MEDIDA JUDICIAL DE CONVIVENCIA CON GRUPO EDUCATIVO



Los Centros de Convivencia con Grupo Educativo tienen la consideración de centros específicos para menores infractores / as, con la denominación de centros – residencias. Están destinados al cumplimiento de la medida de convivencia con grupo educativo.

El objetivo del centro es el desarrollo integral de la persona, ofreciendo al menor un ambiente familiar en el que pueda convivir durante el tiempo que dure la medida judicial y garantizándole una atención global, intensa e individualizada, en un ambiente estructurado y dentro de un contexto social normalizado.

Se atiende a menores-jóvenes de edad comprendida entre los 14-23 años, sujetos a medidas judiciales de Convivencia con otra persona, familia o grupo educativo dictadas por los Juzgados de Menores de la Comunidad autónoma de Andalucía.



### **LOCALIZACIÓN**

Casa Magone (Jaén)

### **AÑO DE INICIO**

2003

### **BENEFICIARIOS**

17

### **ENTIDADES COFINANCIADORAS**

Consejería de Justicia y Administración Pública de la Junta de Andalucía y Fundación Proyecto Don Bosco



## INTERVENCIÓN EDUCATIVA CON JÓVENES EXTUTELADOS



El proceso de consecución de un grado aceptable de autonomía personal respecto de la propia familia está prorrogándose en el tiempo. Como sus iguales, los menores de los centros y hogares de acogida también demandan un mayor período de preparación para el tránsito a la vida adulta y los apoyos con los que suelen contar para ello son pocos en el caso de jóvenes sin referentes familiares normalizados. El cumplimiento de la mayoría de edad provoca una ruptura entre la nueva situación legal y las posibilidades reales de estos jóvenes para alcanzar un nivel de vida autónoma. La distancia que se crea entre el ser jurídicamente una persona independiente y las condiciones objetivas para desarrollar dicha autonomía (empleo, vivienda, vinculación y apoyo afectivo, etc.) se acentúa en aquellos que se encuentran en situación de riesgo social, como puede ocurrir con los jóvenes sobre los que la Administración Pública competente deja de ejercer la tutela.

Desde esta perspectiva la Fundación Proyecto Don Bosco ha pretendido con este proyecto favorecer los procesos de maduración y autonomía de jóvenes extutelados sin referentes familiares válidos promoviendo la responsabilidad y compromiso de los propios jóvenes en su proceso de maduración e inserción social desde un proceso de trabajo integral.

La Fundación tiene dos tipologías de Intervención:

- De Alta Intensidad, con dos Centros Residenciales: Casa Buzzetti en Jaén y Casa Miguel Magone en Sevilla.
- De Baja Intensidad, seguimiento a los jóvenes que salen de los centros de protección de menores que tiene la entidad.



### LOCALIZACIÓN

Cádiz, Córdoba, Jaén (2), Sevilla (2) y Úbeda (Jaén)

### AÑO DE INICIO

2001

### BENEFICIARIOS

47

### VOLUNTARIOS

5

### ENTIDADES COFINANCIADORAS

Dirección General de Infancia y Familias de la Consejería para la Igualdad y Bienestar Social de la Junta de Andalucía y Fundación Proyecto Don Bosco

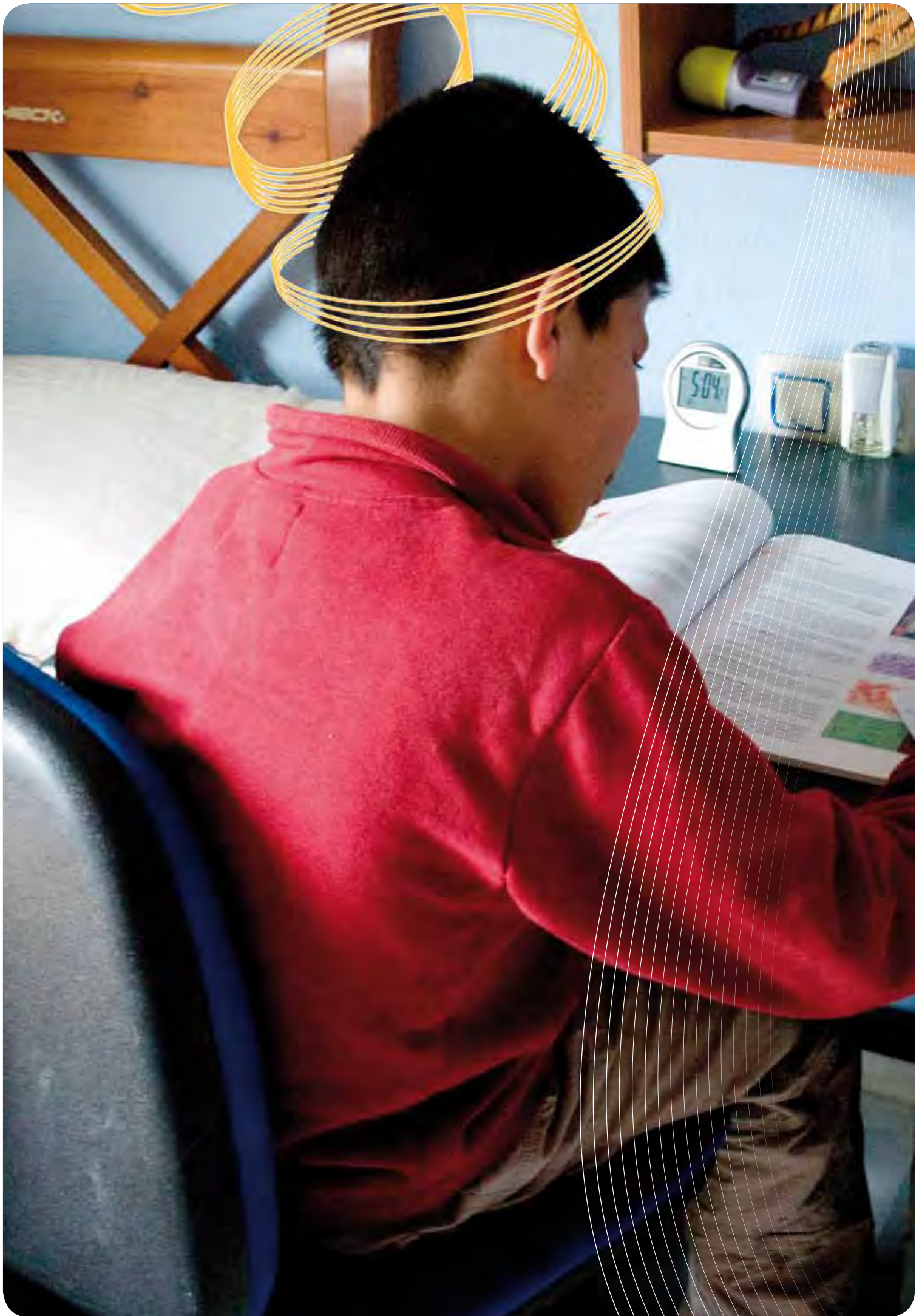



# INSERCIÓN LABORAL





# INSERCIÓN SOCIOLABORAL

Proyectos que desarrollan un Itinerario Formativo Laboral mediante tres líneas de intervención:

- Adquisición de **Hábitos prelaborales y motivación intrínseca** a la propia formación y el empleo.
- **Orientación y Capacitación** Profesional.
- **Inserción** Laboral.

## CIFRAS

● Proyectos .....	<b>25</b>
● Beneficiarios.....	<b>2386</b>
● Recursos Humanos.....	<b>112</b>

# PROYECTOS

Escuela Ocupacional

Formación Profesional Ocupacional

Unidad de Orientación Profesional "Andalucía Orienta"

Experiencias Profesionales para el Empleo

Acompañamiento a la Inserción

Incorpora

Escuelas Taller / Casas de Oficios / Talleres de Empleo



## ESCUELA OCUPACIONAL



La Escuela Ocupacional es un proyecto formativo globalizador, que desde un ambiente social atractivo y alternativo al de las enseñanzas regladas pretende que los menores adquieran pautas conductuales de trabajo y conocimientos básicos para afrontar con éxito su desarrollo personal, social y laboral.

El proyecto pretende reinsertarlos en un itinerario formativo personalizado que favorezca su inserción, con la creación de las condiciones adecuadas y el incremento de su empleabilidad futura: hábitos integradores, motivación intrínseca hacia la formación personal y actitudes positivas hacia el propio desarrollo sociopersonal.

El perfil de los beneficiarios es menores de entre 16 y 20 años que fracasan en su proceso escolar y que se caracterizan por tener dificultades para acceder al mercado laboral debido a su situación de exclusión social, carecer de habilidades laborales y de inserción social adecuadas, presentar

una baja cualificación formativa y profesional, con interés de superación, formar parte de un medio sociocultural y económico desfavorable o pertenecer a grupos de iguales con excesiva influencia negativa: mal uso del ocio / tiempo libre, comportamientos disociales y de riesgo...

“LAS ESCUELAS OCUPACIONALES DE TEGUESTE Y TACO-LA LAGUNA, PRESTAN SUS SERVICIOS A 120 USUARIOS DEL DISPOSITIVO DE EMERGENCIA PARA LA ATENCIÓN DE MENORES EXTRANJEROS NO ACOMPAÑADOS-II (DEAMENAC-II).

LAS ESCUELAS OCUPACIONALES DE TEGUESTE Y TACO-LA LAGUNA TIENEN COMO OBJETIVO CENTRAL PROMOVER LA INSERCIÓN SOCIAL Y LABORAL DE MENORES INMIGRANTES NO ACOMPAÑADOS EN EL AMBIENTE, LA CULTURA Y LA SOCIEDAD DE ACOGIDA CON VISTAS A SU NORMALIZACIÓN Y PROMOCIÓN PERSONAL”.



### LOCALIZACIÓN

Jaén, La Orotava (Tenerife), Linares (Jaén), Málaga, Sevilla (2), Taco-La Laguna (Tenerife), Tegueste (Tenerife), Telde (Las Palmas) y Úbeda (Jaén)

### AÑO DE INICIO

2002

### BENEFICIARIOS

448

### VOLUNTARIOS

11

### ENTIDADES COFINANCIADORAS

Ayuntamiento de Málaga, Delegaciones Provinciales para la Igualdad y Bienestar Social de la Junta de Andalucía, Dirección General de Protección del Menor y la Familia del Gobierno de Canarias, Instituto de Atención Social y Sociosanitaria del Cabildo de Tenerife, Ministerio de Trabajo e Inmigración, Servicio Andaluz de Empleo, Servicio Canario de Empleo y Fundación Proyecto Don Bosco



## FORMACIÓN PROFESIONAL OCUPACIONAL



La Formación Profesional Ocupacional es una de las políticas activas de empleo que tiene como objetivo general promover la formación de personas desempleadas y de forma específica de jóvenes con escasa cualificación profesional, o que teniendo formación superior carezcan de experiencia laboral. La formación está relacionada con las actuales tendencias y necesidades del mercado de trabajo.

En el curso 2008/2009 se han impartido las especialidades de Fontanería e Informática.

El perfil de los beneficiarios en el Curso de FPO de Fontanería han sido jóvenes desempleados, en riesgo de exclusión social y baja cualificación profesional y para el Curso de FPO de Informática, mujeres separadas del mercado laboral durante un período superior a 18 meses y personas con discapacidad.



### **LOCALIZACIÓN**

Jaén.

### **AÑO DE INICIO**

2006

### **BENEFICIARIOS**

24

### **ENTIDADES COFINANCIADORAS**

Servicio Andaluz de Empleo y Fundación Proyecto Don Bosco

## UNIDAD DE ORIENTACIÓN PROFESIONAL “ANDALUCÍA ORIENTA”



El objetivo del proyecto es promover la inserción laboral de las personas demandantes de empleo prestando orientación y asesoramiento especializado y personalizado acerca de su elección profesional, cualificación necesaria, necesidades y opciones formativas, búsqueda de empleo, creación de su propio empleo y posibilidades reales de empleo.

El proyecto está dirigido a personas desempleadas en general y jóvenes en riesgo de exclusión con escasa cualificación y desconocimiento del mercado de trabajo.



### **LOCALIZACIÓN**

Jaén.

### **AÑO DE INICIO**

2006

### **BENEFICIARIOS**

817

### **ENTIDADES COFINANCIADORAS**

Servicio Andaluz de Empleo y Fundación Proyecto Don Bosco

## EXPERIENCIAS PROFESIONALES PARA EL EMPLEO



El objetivo general del proyecto es la realización de prácticas en empresas, a beneficiarios/as desempleados/as usuarios/as del Programa Andalucía Orienta, que se encuentran desarrollando un Itinerario Personalizado de Inserción (IPI). Dichas prácticas tienen el propósito de acercarlos al mundo laboral, desarrollando hábitos y prácticas propios de dicho ámbito.

Los destinatarios del proyecto a los que ha ido dirigido este programa en nuestra Entidad son personas desempleadas con las siguientes características:

- Jóvenes menores de 30 años.
- Inmigrantes.
- Personas en Riesgo de Exclusión Social.
- Minorías Étnicas.



### **LOCALIZACIÓN**

Cádiz, Córdoba, Jaén, Málaga y Sevilla.

### **AÑO DE INICIO**

2007

### **BENEFICIARIOS**

511

### **ENTIDADES COFINANCIADORAS**

Servicio Andaluz de Empleo y Fundación Proyecto Don Bosco



## ACOMPAÑAMIENTO A LA INSERCIÓN



El objetivo general es facilitar y enseñar herramientas de búsqueda de empleo a los beneficiarios del programa, orientándolos previamente, en función de su perfil y necesidades formativas, sociales y laborales, teniendo como último fin la inserción laboral.

Va dirigido a personas con un periodo de antigüedad en la demanda de empleo de al menos 12 meses. El colectivo di-  
na de este programa son las personas desempleadas de larga duración.



---

### **LOCALIZACIÓN**

Córdoba, Jaén y Málaga.

### **AÑO DE INICIO**

2006

### **BENEFICIARIOS**

215

### **ENTIDADES COFINANCIADORAS**

Servicio Andaluz de Empleo y Fundación Proyecto Don Bosco

# INCORPORA



El Proyecto Incorpora tiene como objetivo promocionar la contratación de personas pertenecientes a colectivos en riesgo o situación de exclusión social por parte de las empresas y dar soporte a su proceso de incorporación.

Este proyecto atiende a diversos colectivos; jóvenes en riesgo o situación de exclusión social, colectivo de mujeres en general, mujeres que han sufrido violencia de género, personas sin hogar (en su mayoría procedentes de casas de acogida y comedores), personas inmigrantes, minorías étnicas, personas que han tenido problemas de drogodependencia y/o han estado en centros penitenciarios, discapacitados, mayores de 45 años, personas con discapacidad física/intelectual/psíquica, parados de larga duración y en estos últimos meses destacar personas desempleadas derivadas de la crisis... En general las personas en situación o riesgo de exclusión social.



## LOCALIZACIÓN

Córdoba, Málaga y Sevilla.

## AÑO DE INICIO

2006

## BENEFICIARIOS

274

## ENTIDADES COFINANCIADORAS

Obra Social La Caixa y Fundación Proyecto Don Bosco

## ESCUELAS TALLER/CASAS DE OFICIOS/ TALLERES DE EMPLEO



El programa de Escuelas Taller / Casas de Oficios / Talleres de Empleo tiene por objeto el desarrollo de proyectos de carácter temporal destinado a personas jóvenes desempleadas mayores de dieciséis años y menores de veinticinco años (de 26 a 65 años en el caso de Talleres de Empleo) en los que el aprendizaje y la cualificación se alternan con un trabajo productivo. Constan de dos fases: Una primera etapa formativa de iniciación en la que el alumnado trabajador recibirá formación profesional ocupacional adecuada a la ocupación a desempeñar y una segunda etapa de formación en alternancia con el trabajo y la práctica profesional, en la que los alumnos y alumnas trabajadores complementarán su formación.

El objetivo específico de estos proyectos es la inserción laboral de las personas beneficiarias, en las distintas especialidades del proyecto: albañilería, mantenimiento de edificios, revestimientos, instalaciones,...

El Objetivo de Obra en Córdoba ha sido la rehabilitación y reforma del Centro de Día de Mayores "Córdoba II" con actuaciones proyectadas para albergar en dicho recinto salas de reuniones, zona de acogida y orientación para personas de la 3ª Edad, aulas de tiempo libre, talleres, almacenes y despachos de trabajo; por otro lado en Jaén, ha sido la rehabilitación y reforma de la Sede Local de la Fundación Proyecto Don Bosco en dicha ciudad.

---

### LOCALIZACIÓN

Escuela Taller Garelli (Córdoba) y Taller de Empleo Pinaridi (Jaén).

### AÑO DE INICIO

2001

### BENEFICIARIOS

97

### ENTIDADES COFINANCIADORAS

Servicio Andaluz de Empleo y Fundación Proyecto Don Bosco





# SENSIBILIZACIÓN Y PRONOCIÓN DEL VOLUNTARIADO SOCIAL



# SENSIBILIZACIÓN Y PROMOCIÓN DEL VOLUNTARIADO SOCIAL

Acciones que sirven de llamada a la Solidaridad a todos los que se relacionan con la entidad y presentan el voluntariado social como una opción libre y responsable para la creación de una sociedad que opte por la solidaridad, la justicia y la igualdad: Jornadas, Encuentros, Premio Solidaridad Joven, Campañas formativas...

## CIFRAS

● Proyectos .....	<b>1</b>
● Beneficiarios.....	<b>115</b>
● Recursos Humanos.....	<b>66</b>

## PROYECTOS

Sensibilización y Promoción del Voluntariado Social

## SENSIBILIZACIÓN Y PROMOCIÓN DEL VOLUNTARIADO SOCIAL



Del mismo modo que buena parte de los jóvenes mantienen un compromiso social que desemboca en la práctica del voluntariado, existe un elevado número de jóvenes que no conceden demasiada trascendencia a la consecución de un mundo más justo, más libre y más igualitario. Los programas de sensibilización y promoción del voluntariado social persiguen, en el ámbito escolar y universitario, sensibilizar y promocionar el voluntariado como una opción libre y responsable. Ofrecemos cauces para que los jóvenes participen, de manera activa, en la creación de una sociedad más abierta, participativa, equilibrada, integradora; en la que se apueste por la solidaridad, la justicia, la igualdad...

Para mayor eficacia de la actividad voluntaria del mundo juvenil, consideramos relevante la canalización de la riqueza del mundo juvenil. Apostamos por la formación

de los agentes juveniles que muestran interés en participar en algunos programas o actividades de voluntariado. A tal objetivo van dirigidas actividades como la semana del voluntariado, conferencias, mesas redondas...

Convencidos del valor del voluntariado para progreso del conjunto de la sociedad, estimamos fundamental, una vez cumplimentados los programas de sensibilización y formación inicial, una coordinación de actividades que permitan la integración del voluntariado en distintos proyectos sociales.



### LOCALIZACIÓN

Antequera (Málaga), Badajoz, Cádiz, Carmona (Sevilla), Córdoba, Granada, Jaén, La Cuesta (Tenerife), La Línea de la Concepción (Cádiz), La Orotava (Tenerife), Las Palmas de Gran Canaria, Linares (Jaén), Málaga, Mérida (Badajoz), Montilla (Córdoba), Morón de la Frontera (Sevilla), Palma del Río (Córdoba), Pozoblanco (Córdoba), Sevilla y Úbeda (Jaén).

### AÑO DE INICIO

2000

### BENEFICIARIOS

115

### VOLUNTARIOS

66

### ENTIDADES COFINANCIADORAS

Delegaciones del Gobierno de la Junta de Andalucía y Fundación Proyecto Don Bosco







08/09





# INFORMACIÓN GENERAL

[Información Económica](#)

[Dossier de Prensa](#)

[Publicaciones](#)

[Recursos Humanos](#)

[Órganos de Gobierno](#)

[Agradecimientos](#)

[Direcciones de Contacto](#)

# CUENTA DE PÉRDIDAS Y GANANCIAS

CUENTA DE PÉRDIDAS Y GANANCIAS			
01/01/2008 - 31/08/2008			
DEBE		HABER	
<b>GASTOS</b>		<b>INGRESOS</b>	
Gastos de Personal	3.000.928,64	Cuotas de Afiliados	83.829
Gastos de los proyectos	1.105.969,67	Subvenciones oficiales	3.524.639
Formación Recursos Humanos	8.148,83	Donaciones Privadas	241.442
Otros Gastos de Gestión	96.284,70	Ingresos por actividades	10.283
Reparaciones y Conservación	48.425,40	Otros Ingresos	40.185
Dotación Contingencias	0,00		
<b>TOTAL GASTOS</b>	<b>4.259.757</b>	<b>TOTAL INGRESOS</b>	<b>3.900.377</b>
<b>DOTACIÓN FUNDACIONAL</b>	<b>(359.380)</b>		



# BALANCE DE SITUACIÓN

## BALANCE DE SITUACIÓN

31 DE AGOSTO DE 2008

ACTIVO		PASIVO	
<b>INMOVILIZADO</b>		<b>FONDOS PROPIOS</b>	
Inmovilizado Material	129.573	Dotación Fundacional	543.403
Inmovilizado financiero	533.000	Excedente del Ejercicio	-359.380
		<b>INGRESOS A DISTRIBUIR EN VARIOS EJERCICIOS</b>	
		Ingresos por Inmovilizado Material	1.920.843
		<b>PROVISIONES</b>	
		Provisión para contingencias	382.299
<b>ACTIVO CIRCULANTE</b>		<b>ACREEDORES A LARGO PLAZO</b>	
Deudores	2.705.036	Depósitos y Préstamos	232.891
Tesorería	221.631	<b>ACREEDORES A CORTO PLAZO</b>	
Ajustes por periodificación	0	Administración Pública	192.418
		Acreedores por actividades propias	676.767
		Ingresos Anticipados	0
<b>TOTAL ACTIVO</b>	<b>3.589.240</b>	<b>TOTAL PASIVO</b>	<b>3.589.240</b>



# DOSSIER PRENSA

10 JAÉN

DIARIO JAÉN  
Martes 22 de enero de 2008

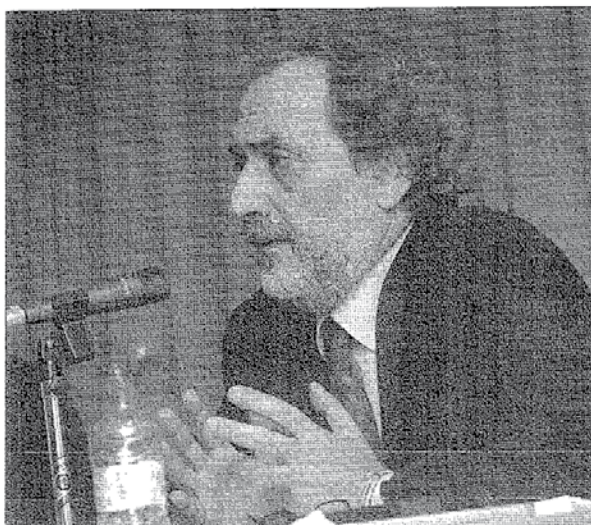

JOSE POWATOS

CONFERENCIA. *El Defensor del Pueblo Andaluz, José Chamizo.*

## José Chamizo: “El reto actual es el diálogo intercultural”

El Defensor del Pueblo inaugura las jornadas de la “Fundación Don Bosco”

INMACULADA ESPINILLA ■ JAÉN

**El Defensor del Pueblo Andaluz mostró su preocupación por los inmigrantes “inexpulsables” y afirmó que el reto de la sociedad es la convivencia y el diálogo intercultural. José Chamizo hizo estas declaraciones en la inauguración de las jornadas de la Fundación Proyecto Don Bosco.**

El Defensor del Pueblo Andaluz comentó, antes de comenzar la ponencia “La inmigración, un reto para la sociedad andaluza”, dejó claro que no sabía muy bien de qué iba a hablar. José Chamizo indicó que es muy importante el diálogo intercultural para conseguir la verdadera integración. “Uno de los principales problemas es el de los ‘inexpulsables’

que padecen un gran riesgo de exclusión social”, afirmó.

Explicó que a su oficina llegan quejas relacionadas con la atención social, la reagrupación familiar de las familias y con la documentación de los inmigrantes. Además, aseguró que los problemas en el albergue de Úbeda están por resolver y que no sabe si se ha arreglado el de Villanueva del Arzobispo.

Para Chamizo, en Andalucía existe una dualidad “rara” entre lo que dice la sociedad y lo que piensa e insistió en la necesidad de invertir en los países de origen y en recordar por qué las personas dejan su casa.

Por otro lado, habló sobre la deshumanización que conlleva el sistema económico actual.



# Confían en la "convivencia" como reto ante la inmigración

José Chamizo participó ayer en unas jornadas de la Fundación Don Bosco

AURORA GUZMÁN JAÉN

■ El nuevo reto de la sociedad andaluza y jienense ante la inmigración es la convivencia. Así lo explicó ayer el Defensor del Pueblo Andaluz, José Chamizo, durante su intervención en las jornadas pedagógicas sobre inmigración que organiza la Fundación Proyecto Don Bosco de Jaén.

El director de la Fundación, Ignacio Vázquez de la Torre, aseguraba que "es importante recordar que nuestra labor es educativa y la inmigración mueve el corazón de esta fundación, que ha trabajado desde su creación con jóvenes inmigrantes que necesitan una mano amiga".

El Defensor del Pueblo Andaluz aclaró que el reto de la sociedad es "el diálogo intercultural, o lo que es lo mismo la convivencia. Sin embargo para que esto sea posible hay que tener claro qué es la Cultura, porque a veces en realidad es costumbre, y tomamos como elementos de la Cultura aquellos que realmente no lo son".

La marginalidad de los inmigrantes y su situación laboral fueron dos de las cuestiones planteadas durante su intervención. Chamizo aseguraba que "existe marginalidad en inmigrantes que llegan a la ciudad para trabajar, pero es una situación difícil de regular ya que en realidad no se puede prever cuántos inmigrantes van a llegar". En cuanto a la campaña de recogida de la aceituna, aseguró que se han producido "problemas puntuales" sobre todo en lo que a la red de albergues se refiere ya que "no todas han funcionado correctamente".

Sin olvidar que la inmigración es un "fenómeno histórico", Chamizo puntualizó que ante esta situación "debería ser una cuestión normalizada que sin embargo se ha convertido en un fenómeno excepcional". Y es que en ello ha influido "el sistema económico globalizador actual, que se convierte en ideología". Por ello, criticaba que "en pleno valor del economicismo aparece la inmigración, que



El director de la Fundación y el Defensor del Pueblo Andaluz en las jornadas. / ORTIZ

no es un problema cuando necesitamos mano de obra, pero sí cuando han de ser tratados como seres humanos".

Finalmente, Chamizo apostó

por ver la realidad desde la "perspectiva de la legalidad", para lo que según aseguraba, "es necesaria una legislación más flexible".

"La mejor perspectiva para ver este problema es desde la legalidad"

A. GUZMÁN JAÉN

■ El Defensor del Pueblo Andaluz, José Chamizo, asegura que "el hecho de tener que protagonizar tantas conferencias sobre inmigración es algo que me preocupa porque quiere decir que las cosas no están claras". En esta misma línea, Chamizo argumentó que "la obsesión de todos es saber el número de inmigrantes que hay, cuando en realidad si son muchos o pocos es cuestión de la perspectiva en la que se mire". En este sentido, el Defensor del Pueblo explicaba que "la mejor perspectiva para ver el fenómeno de la inmigración es desde la legalidad y para que esto sea posible hay que hacer que la legislación actual sea más flexible". La falta de un análisis crítico de la situación "es uno de los principales problemas a los que hay que hacer frente".





Los jóvenes atendidos por la Fundación en las dependencias de Santa María del Valle. / VIVA JAÉN

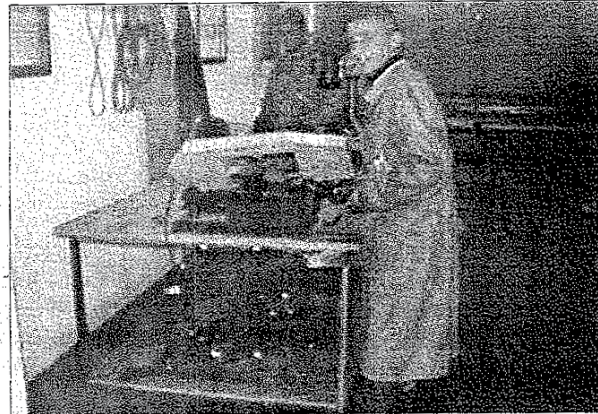

Dos de los numerosos jóvenes que se forman en los talleres de la fundación. / VIVA JAÉN

# La Fundación Proyecto Don Bosco atiende a diario a más de 300 jóvenes

Este año conmemorarán con jornadas de puertas abiertas el X aniversario fundacional

AURORA GUZMÁN JAÉN

La Fundación Proyecto Don Bosco de Jaén celebra en 2008 su décimo aniversario fundacional. La directora, María del Carmen Cruz, explicaba que "acabamos de empezar un año que va a ser muy especial porque son diez años de trabajo con jóvenes que están en riesgo de exclusión social y con los que hemos compartido muchos talleres".

Entre los objetivos que se marcan para el presente año, María del Carmen Cruz aseguraba que "estamos muy ilusionados con la creación de una Casa de Oficio en Jaén y una Escuela Taller en Linares".

Creada por la Congregación Salesiana, en la actualidad la Fundación Proyecto Don Bosco la hacen realidad un total de 42 profesionales, todos seglares, que trabajan a diario con más de 300 jóvenes. El perfil de estos últimos, comentaba Cruz, es de jóvenes "entre 16 y 22 años que provienen de una familia desestructurada, no adaptados al sistema escolar ordinario y que han vivido en ambientes sociales marginales". La gran mayoría de

los casos atendidos corresponde al de jóvenes varones.

"La motivación en nuestro trabajo nos mueve a todos los que estamos con estos jóvenes, que se preparan y forman para buscar un empleo", decía la directora. En materia de inserción laboral, desde la Fundación Proyecto Don Bosco, afirman que "acercamos a los jóvenes a las empresas, para que su primer contacto con éstas sea a través de las prácticas, y el éxito ha predominado desde la puesta en marcha de esta acción".

La formación, pero también la acogida de los jóvenes atendidos, ha sido posible gracias a la firma de convenios con las Consejerías de Justicia y Educación. Por todo ello, los jóvenes con medidas judiciales están acogidos en un centro de día y una residencia, entre otros. Además, este colectivo cuenta con dos centros de protección de menores y participan en proyectos educativos para inmigrantes como el 'Integratú'. En colaboración con el Servicio Andaluz de Empleo, la Fundación Proyecto Don Bosco ofrece atención de orientación, acompañamiento a la inserción, un programa de ex-



Los jóvenes inmigrantes en una de las excursiones. / VIVA JAÉN

periencias profesionales para el empleo y cursos de Formación Profesional Ocupacional.

María del Carmen Cruz insistió en que "la atención que damos a estos jóvenes es muy personalizada y esto ha hecho que las instalaciones, que han sido ampliadas, se nos queden nuevamente pequeñas".

Con motivo del X aniversario fundacional que celebrarán a lo largo del año, el próximo 17 de

febrero se organizará una comida convivencial para compartir las experiencias de los últimos años y además, a mediados del año, se desarrollará unas jornadas de puertas abiertas y una exposición. Con ésta última, los jienenses en general podrán participar y conocer el trabajo de la Fundación que "siempre ha credo en las posibilidades de estos menores y ha pensado en sus posibilidades".

## Hoy, charla sobre la perspectiva educativa

A. GUZMÁN JAÉN

La Fundación Proyecto Don Bosco celebra hoy la última charla de las VII Jornadas Pedagógicas que se han estado desarrollando desde el lunes en el Centro Cultural Miguel Castillejo. Hoy, a partir de las 19 horas, el salesiano y director del Centro Diurno Polivalente de la Fundación Proyecto Don Bosco (FPDB) en Jaén, José Luis Aguirre, y el mediador intercultural de la FPDB, Amín El Kharraz intervendrán para hablar sobre la perspectiva educativa de los inmigrantes no acompañados. Unas jornadas en la que se ha disertado sobre la inmigración, como responsabilidad y problema.





JOSE POTIUS

CONFERENCIA. Víctor Bellido Jiménez, durante su intervención, y Rafael López Sidro.

JORNADAS PEDAGÓGICAS EN LA FUNDACIÓN PROYECTO DON BOSCO

## Las políticas de inmigración requieren de más apoyo integral según un experto

I. FRÍAS ■ JAÉN  
**Las políticas de apoyo al desarrollo** han duplicado su dotación presupuestaria en los últimos años. No obstante, el resto de medidas que afectan a la inmigración requieren de un mayor impulso, según puso de manifiesto, ayer, Víctor Bellido, asesor en materia de inmigración de la Consejería

de Gobernación de la Junta de Andalucía y coordinador del II Plan para la Integración de la Inmigración en Andalucía.

Este experto participó en las VII Jornadas Pedagógicas que celebra la Fundación Proyecto Don Bosco en el centro cultural Miguel castillejo de Jaén. Víctor Bellido pronunció una conferencia sobre

el tema "los servicios sociales públicos en Andalucía en materia de inmigración". El objetivo de las jornadas, según explicó Ignacio Vázquez, director general de la fundación, es formar a los trabajadores y voluntarios y sensibilizar al resto de la sociedad. "La inmigración —dijo— es una realidad que nos afecta a todos".

DIARIO JAÉN, 23 DE ENERO DE 2008



# Toda la ayuda para proporcionar un futuro mejor

La Fundación Proyecto Don Bosco celebra su gala anual para recaudar fondos

**DANIEL ILLANA ■ JAÉN**  
La ONG salesiana Fundación Proyecto Don Bosco celebró, ayer, su tradicional comida de hermandad en la que socios, trabajadores, voluntarios y colaboradores se reunieron para seguir apostando por dar un futuro mejor a los jóvenes con problemas de marginación.

El acto, que se celebró en los salones Ruta del Sol, contó con numerosos asistentes y con el respaldo institucional del Ayuntamiento —estuvieron el primer teniente de alcalde, José Luis Cano, y la concejal de Participación Ciudadana, Isabel Mateos— y de la Junta de Andalucía, a través de la delegada de

Educación, Angustias María Rodríguez. La colaboración con el ente autonómico es destacada por el presidente de la fundación, José Miguel Núñez, que acudió a Jaén para respaldar a la delegación que más proyectos tiene en marcha. "Nuestro trabajo crece desde que empezamos hace diez años; somos una entidad consolidada, la mejor muestra de ello es el apoyo que nos prestan las administraciones, especialmente la Junta", afirma.

De las cuatro delegaciones que tiene la fundación en toda España (Cádiz, Sevilla y Extremadura; Córdoba, Canarias y Jaén), la de la provincia es la más activa, con más de cincuenta trabajadores y trescientos sesenta be-



**SOLIDARIDAD.** José Miguel Núñez acompañado de autoridades políticas y responsables de la fundación.

neficiarios. "Este año hemos puesto en marcha dos proyectos más", explica el delegado en Jaén, Rafael López. "Se trata de la casa de acogida para jóvenes inmigrantes Valdocco y el programa de mediación intercultural en Martos, que se suman al trabajo que ya realizamos con menores recluidos en la casa Mago-ne y también con inmigrantes en San Martín de Porres". Pero,

quizá, el proyecto que mejor representa la filosofía de la fundación es el centro diario de formación, donde acuden a aprender un oficio más de ciento cincuenta jóvenes en riesgo de exclusión que, gracias a la orientación de los trabajadores, consiguen incorporarse al mercado laboral.

Esa es la cara positiva, la negativa se encuentra en las historias anónimas. "Muchos jóvenes

inmigrantes tienen serios problemas al cumplir la mayoría de edad. La Junta de Andalucía les retira la tutela y si no consiguen empleo no tienen opciones de futuro. Muchas comunidades salesianas tienen que acogerlos en sus propias casas", afirma Núñez, que destaca: "El carisma de la fundación se basa en el trabajo que Don Bosco hizo en Turín en el siglo XIX".



ÚBEDA BAEZA

## Nuevas instalaciones para el centro ocupacional del Proyecto Don Bosco

A la formación de electricidad y fontanería se añadirá antenas y calefacción. Hasta el momento se ha atendido a 50 chavales, con un 80 por ciento de éxito.

27.06.08 - ALBERTO ROMÁN

La Fundación Proyecto Don Bosco inauguró en la tarde de ayer jueves sus nuevas instalaciones situadas en parte de las dependencias del antiguo colegio Matemático Gallego Díaz, que han sido cedidas por el Ayuntamiento para tal fin. Se trata de una ampliación de las salas y aulas de las que ya disponía la organización y en las que desarrolla diferentes talleres formativos dirigidos a chavales de familias desfavorecidas o desestructuradas. Y el objetivo es prepararlos en diferentes especialidades profesionales para facilitar una continuidad formativa o, directamente, su inserción en el mercado laboral.

Hasta ahora se ha venido formando a los beneficiarios en fontanería y electricidad, y en un futuro muy cercano, posiblemente en el próximo curso, éstas especialidades se verán ampliadas. Así, la de electricidad se complementará con un apartado de instalación de antenas, y la de fontanería con una sección sobre instalaciones de calefacción. Además, se prevén otras nuevas iniciativas, pues la existencia de más dependencias ya lo permite.

### Más alumnos

Así lo manifestó ayer el delegado de la Fundación Proyecto Don Bosco en Úbeda, Eusebio Campos Jimeno, quien agradeció la colaboración del Ayuntamiento por haber renovado y ampliado la cesión de espacios que ya se hizo hace unos años. Igualmente, declaró que los alrededor de 15 alumnos que han atendido hasta ahora en cada curso podrían incrementarse hasta unos 25, gracias también a la disponibilidad de más aulas.

Desde el año 2005 en que se abrió este centro ocupacional han pasado por sus clases unos 50 chavales, y lo que es más interesante, de diversas nacionalidades. Aunque lo más gratificante, según Campos Jimeno, es que algunos son derivados a cursos de Formación Profesional Ocupacional, otros a la Escuela Taller y otros a su primer empleo, con lo que se habla de un 80 por ciento de éxito.

En el acto de presentación, además de numerosas personas vinculadas a la comunidad Salesiana de Úbeda, estuvieron el director general de la Fundación, Ignacio Vázquez de la Torre; el alcalde de Úbeda, Marcelino Sánchez; y la concejala delegada de Servicios Sociales, Carmen Requena. Además se contó con la presencia de las delegadas de Educación y Bienestar Social, Angustias María Rodríguez y Carmen Álvarez.

En todos los casos destacaron la importancia de este tipo de centros para el desarrollo personal y formativo de tantos jóvenes que se enfrentan a situaciones de exclusión o desarraigo, y que de otra forma no tendrían opción a una formación orientada a ofrecerles un futuro más prometedor.



SATISFACCIÓN. Autoridades asistentes y actuales alumnos del centro. /ROMÁN



## Antonio Herrera

Director del Centro Social Don Bosco

# “Hay que volver a la cultura del esfuerzo, no todo es fácil”

*Una de las voces más cualificadas para hablar de los jóvenes apunta que la ausencia de normas es una de las causas que más inciden en la oleada de violencia que protagoniza este segmento de población*

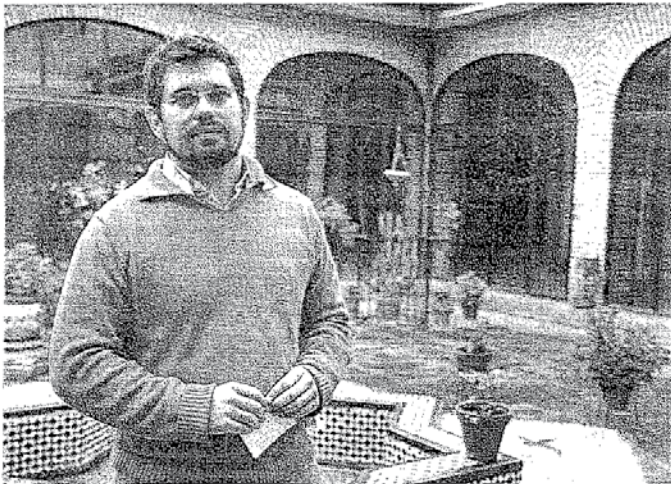

Antonio Herrera en el Centro Social Don Bosco. /Foto: Pilar Mayorgas.

*“La presencia de la droga en estos jóvenes es muy importante. Además, por término general, ni siquiera la ven peligrosa y ni casi nunca se ven en la tesitura de pedir ayuda”*

**H**ace unas semanas la sociedad entera se conmocionó con la historia de la joven de Cataluña que moría asesinada brutalmente a manos de dos adolescentes. Un suceso que de nuevo sirvió para poner en relieve que la escalada de violencia en este sector de población es un hecho que se refrenda a diario en las páginas de sucesos de cualquier periódico, donde se dan buenas muestras de esta otra realidad que protagoniza una parte importante de jóvenes. Actos que van desde el maltrato a las personas mayores, coacciones de todo tipo en las aulas y se extienden también, de forma alarmante, al ámbito familiar, donde cada vez se pide más ayuda para reconducir una situación que le es muy cercana a la Fundación Don Bosco de Córdoba. Una de las entidades que más conocen de la problemática juvenil

ya que desde su creación, hace ahora diez años, trabajan de forma incansable para la integración y la ayuda de jóvenes con problemas.

**- ¿Dónde hay que buscar la causa para los actos violentos en este sector de población?**

El principal problema es la sociedad en general, los valores que se están dando que se venden como normales y que luego la realidad demuestra que no es así. También hay una cuestión fundamental que son las familias donde hemos llegado a un estado de descontrol paterno propiciado porque ambos, padres y madres, trabajan y los chiquillos están mucho tiempo solos, dejándole la responsabilidad de la educación al colegio.

**- Entonces, ¿es la familia la gran culpable?**

Nosotros cuando trabajamos con ellos principalmente vemos que

hay una problemática familiar muy importante que desestabiliza a los chiquillos tanto mental como físicamente. Normalmente nos encontramos con que no hay grandes problemas económicos, es decir, la familia va tirando, con más o con menos, pero tira, y si nos encontramos con que los padres no se pueden ver, que hay una separación, que viven peleas continuas donde además se utiliza al hijo para echar en cara cosas al otro, etcétera. También vemos familias muy desbordadas porque no pueden dominar a su hijo de 15 años cuando el joven ha entrado en una dinámica de estar todo el día en la calle. Todo ello lleva a pensar que se debería volver al anterior concepto de familia ya que ésta debe de ser el pilar fundamental para cualquier joven.

**- ¿Y qué soluciones atisba?**

Como principal medida sería la de concienciar a las familias de la importancia que tiene la educación hoy día y de la responsabilidad ética que tiene el ejercer esa misma responsabilidad. Creo que hay que volver un poco a la cultura del esfuerzo, que las cosas cuestan, y que no todo es fácil y tener claro que hay tiempo para todo; que hay que poner unas normas y que el joven acepte y que la familia deje claro hasta dónde se puede llegar y hasta dónde no, porque de lo contrario, si no ha tenido ninguna pauta clara luego es imposible pararlos. Aquí muchas familias se quedan muy sorprendidas de cómo los jóvenes hacen caso y es que en gran medida ellos te van pidiendo tener las normas claras, lo que pasa es que alguna vez hay que enfrentarse a ellos y dejárselo claro y eso en ocasiones no se hace.

**- ¿Se puede hablar de un prototipo de joven conflictivo a estas alturas?**

El perfil que nos encontramos es aquel joven que procede por gene-

ral de familias monoparentales, normalmente desestructurados, donde muchas veces no existe un tipo de norma. Se tratan de chicos además que no pertenecen necesariamente a niveles socioeconómicos bajos, sino a otros sectores. Siempre estamos hablando del Polígono Guadalquivir y Palmeras y, aunque nosotros también trabajamos allí, la realidad nos ofrece que también existen jóvenes con problemas en otras zonas, no necesariamente desfavorecidas.

**- ¿Qué incidencia tiene la droga entre estos jóvenes?**

Es muy importante, ya que además repercute directamente en su comportamiento y además es un tema que ni ellos ven peligroso, ni casi nunca se ven en la tesitura de pedir ayuda. Es más, puedo decir que con los jóvenes que nosotros trabajamos la incidencia de las drogas es importante y de los jóvenes que vienen a nuestros programas podríamos decir que gran parte la consumen regularmente.

**- ¿No tienen la sensación de que luchan un poco a contracorriente?**

Yo en estas cosas soy un poco utópico y, como decía uno de nuestros fundadores, con que un alma de estos jóvenes se salve es suficiente. Los resultados hay que verlos con personas concretas ya que no hay grandes respuestas globales, sino individuales, y esos resultados, evidentemente, cuando se consiguen dan mucha alegría.

**- ¿Hace falta más compromiso político en temas de exclusión?**

Hace falta más intención de la que existe. Tenemos que ser conscientes de que la desigualdad está ahí y que queda mucha gente por atender. Creo que el término de exclusión se está abriendo a otros muchos conceptos y el abanico es hoy mucho más amplio. Pero hace falta más coordinación entre todas las administraciones para que jóvenes con dificultades puedan salir adelante y eso tiene que ser una labor conjunta de todos.

V. MUNOZ

v.munoz@calledecordoba.com



## Proyecto Don Bosco consigue la inserción laboral de 17 jóvenes

A. GUZMÁN JAÉN

■ Los 57 usuarios que han participado en el Programa de Experiencias Profesionales que gestiona la Fundación Proyecto Don Bosco, así como los convenios de colaboración a las 42 empresas que han colaborado con la Fundación en este programa, han recibido su diploma acreditativo. El encargado de entregárselos fue el director provincial del Servicio Andaluz de Empleo de Jaén, Manuel León, que estuvo acompañado del director de la Fundación, Ignacio Vázquez.

El programa, que comenzó

en el mes de marzo pasado, ha conseguido en este periodo la firma de convenios de colaboración con 42 empresas de Jaén, que ha permitido que 57 jóvenes demandantes de primer empleo y en riesgo de exclusión social hayan podido realizar prácticas becadas en ocupaciones como fontanero, mantenedor de edificios, pintor de vehículos, albañil, entre otros.

Con la ejecución de este proyecto, 17 de estos jóvenes han conseguido insertarse laboralmente a través de un contrato de trabajo en algunas de las empresas en las que han realizado las prácticas.



Entrega de los diplomas acreditativos a los usuarios de la Fundación. / VIVA JAÉN

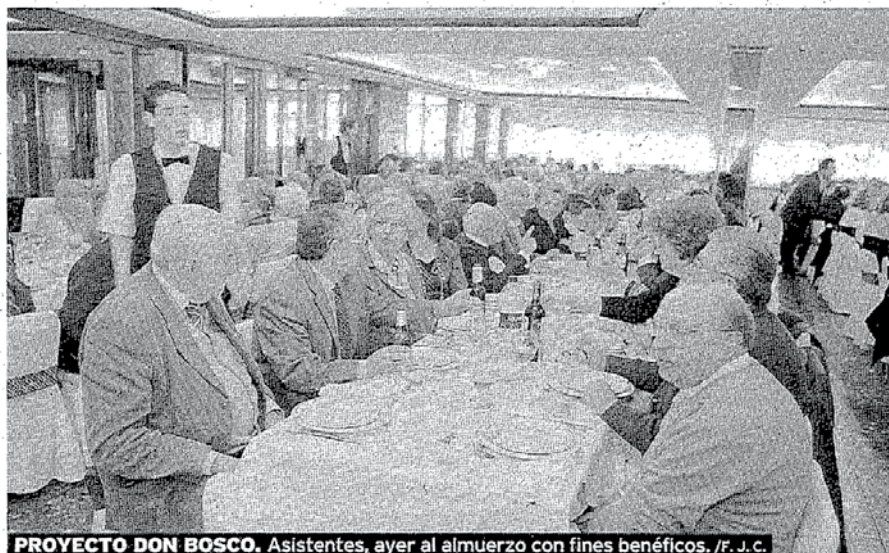

PROYECTO DON BOSCO. Asistentes, ayer al almuerzo con fines benéficos. / F. J. C.

## Apoyo social a Proyecto Don Bosco en Jaén

La sociedad jienense mostró ayer su apoyo a la Fundación Proyecto Don Bosco con una masiva asistencia a la comida de convivencia que organizó la institución con el objetivo de recaudar fondos para los proyectos que se están desarrollando en Jaén, y que tienen una enorme importancia en el campo del trabajo con chavales conflictivos. Al acto asistieron representantes de las instituciones públicas con las que Fundación Proyecto Don Bosco mantiene diversos convenios de colaboración en sus programas. /IDEAL.



# Ambiente de familia en la convivencia de Don Bosco

Socios y representantes de instituciones colaboradoras compartieron mesa

A. GUZMÁN JAÉN

■ Alrededor de 300 personas participaron ayer en el almuerzo-convivencia organizado por la Fundación Proyecto don Bosco de Jaén. La directora M<sup>a</sup> Carmen Cruz explicaba que ha sido "un encuentro entre los socios y aquellas personas que colaboran con la Fundación a través de convenios o porque se sientan identificados con nuestra labor social". Por ello, entre los presentes estuvieron los concejales José Luis Cano e Isabel Mateos (Izquierda Unida), y las delegadas de Educación, Justicia y Bienestar Social de la Junta de Andalucía, Angustias Rodríguez, M<sup>a</sup> Luisa Gómez y Carmen Álvarez, respectivamente.

Este año celebran el X Aniversario fundacional, sin embargo, este almuerzo se ha celebrado en los últimos cinco años y se ha convertido "en una tradición para nosotros", explicaba Cruz.

Una jornada de convivencia en la que se respiró un "ambiente muy familiar" y en la que participaron además siete jóvenes de los centros residenciales, a pesar de que la Fundación Proyec-



Un momento del almuerzo-convivencia organizado por la Fundación Proyecto Don Bosco. / JUAN DE DIOS ORTIZ

to Don Bosco trabaja a diario con 300 menores.

Actualmente trabajan un total de 42 profesionales, todos segla-

res, con jóvenes de entre 16 y 22 años que provienen de familias desestructuradas, no adaptados al sistema escolar ordinario y que

han vivido en ambientes sociales marginales. La gran mayoría de los casos atendidos corresponde al de jóvenes varones.





# RECURSOS HUMANOS

Trabajadores	287	Voluntarios	196
PROGRAMA	TRABAJADORES	VOLUNTARIOS	TOTAL
SOCIEDUCATIVO	87	114	201
ATENCIÓN RESIDENCIAL	99	5	104
INSERCIÓN SOCIOLABORAL	101	11	112
SENSIBILIZACIÓN Y PROMOCIÓN DEL VOLUNTARIADO SOCIAL	0	66	66



# PUBLICACIONES

Con la finalidad de continuar desarrollando y ampliando los canales de comunicación y difusión de nuestra labor, durante el curso 2008/2009, la Fundación Proyecto Don Bosco ha centrado su actividad en localizar, gestionar, diseñar y difundir información, con el objetivo de sensibilizar sobre las dificultades a las que se enfrentan nuestros colectivos de atención, así como en fomentar la comunicación con las personas, entidades e instituciones que colaboran con la Fundación.

Para ello se han desarrollado las siguientes herramientas:

**MEMORIA ANUAL:** Es uno de los principales elementos de comunicación de la Fundación Proyecto Don Bosco; cuenta con una edición de 1.500 ejemplares y está dirigida principalmente a las Entidades Cofinanciadoras de Proyectos (Administraciones Públicas y Organizaciones Privadas), Entidades Colaboradoras, Entidades Fundadoras, Consejo de Dirección, Delegaciones y Recursos Humanos.

El contenido desarrollado en la Memoria se compone de una Presentación de la entidad; de un elenco de los proyectos que anima la Fundación Proyecto Don Bosco en sus cuatro programas de intervención; y de Información General relativa al Organigrama, a los Recursos Humanos, Direcciones de Contacto, Información Económica, Dossier de Prensa, Publicaciones y Agradecimientos.

**BOLETÍN INFORMATIVO:** Con una edición de 1.500 ejemplares, está dirigido principalmente a Socios-Colaboradores, Entidades Colaboradoras, Entidades Fundadoras, Consejo de Dirección, Delegaciones y Recursos Humanos. El Boletín es un instrumento para sensibilizar y dar a conocer la realidad de los proyectos que se desarrollan. Como novedad, el boletín tendrá una una periodicidad trimestral.

**PÁGINA WEB:** La web [www.proyectodonbosco.com](http://www.proyectodonbosco.com) cuenta con más de 210.000 visitas desde su creación; está dirigida a todo aquel que quiera conocer de cerca la labor que desarrolla la Fundación Proyecto Don Bosco. Las secciones principales son: Agenda, Noticias, Quiénes Somos,



Qué Hacemos, Dónde Estamos, Publicaciones, Sala de Prensa, Bolsa de Empleo, Área del Voluntariado y Calidad.

**CALENDARIO 2009:** Ha contado con una edición de 1.500 ejemplares, estando dirigidos principalmente a las Entidades Cofinanciadoras de Proyectos (Administraciones Públicas y Organizaciones Privadas) y Entidades Colaboradoras. Este año se han editado tanto calendarios de bolsillo como calendarios de sobremesa.

**VÍDEO X ANIVERSARIO:** Como novedad respecto a años anteriores se ha trabajado en la edición de un vídeo conmemorativo del X Aniversario de la Fundación Proyecto Don Bosco, que ha contado con la participación de diferentes personalidades relacionadas con nuestros proyectos. Entre otros, el Defensor del Pueblo Andaluz, de los Secretarios Generales de Comisiones Obreras de Andalucía y de la Unión General de Trabajadores de Andalucía, del Presidente de la Confederación de Empresarios de Andalucía, de la Directora General de Infancia y Familias de la Junta de Andalucía, de la Directora General de Protección del Menor y la Familia del Gobierno de Canarias, de la Consejera de Educación de la Junta de Andalucía, del Consejero de Empleo de la Junta de Andalucía, de la Consejera de Justicia y Administración Pública de la Junta de Andalucía, del Presidente de la Junta de Andalucía y del Presidente del Gobierno de Canarias.

**EXPOSICIÓN:** Por último, se ha lanzado una Exposición conmemorativa que recorrerá diferentes puntos de la geografía del sur de España (Andalucía y Canarias).









# ÓRGANOS DE GOBIERNO

## **PRESIDENTE**

D. Francisco Ruiz Millán

## **VICEPRESIDENTE**

D. Domingo González Diz

## **DIRECTOR GENERAL**

D. Ignacio Vázquez de la Torre Prieto

## **PATRONOS**

D. Francisco Ruiz Millán

D. Abel Medina Calles

D. Manuel Martínez Morilla

D. José Antonio Perdigones Bautista

D. Miguel Ángel Álvarez Paulino

D. Francisco José Pérez Camacho

D. José Javier García Carpintero Romero

D. Pedro Cantos Luque

Dña. Pilar Merino de Dios

D. Ignacio Vázquez de la Torre Prieto

D. Domingo González Diz

D. Salvador Ponce Ibáñez

D. Jesús Muñoz de Priego Alvear

D. José Luis Aguirre Macías

D. José González Rodríguez

D. Basilio Aguirre Fernández

## **CONSEJO DE DIRECCIÓN**

D. Ignacio Vázquez de la Torre

D. Gregorio Ramírez Pérez

D. Antonio José Mengual Ríos

D. Domingo González Diz

D. Francisco Javier Alcaraz Jiménez

D. José González Rodríguez

D. José Antonio Perdigones Bautista

## **EQUIPO DE COORDINACIÓN INTER TERRITORIAL**

D. Ignacio Vázquez de la Torre Prieto,  
*Dirección General*

D. Domingo González Diz,  
*Vicepresidencia*

D. Gregorio Ramírez Pérez,  
*Secretaría Técnica*

D. Francisco Javier Alcaraz Jiménez,  
*Dirección Área de Recursos Humanos*

Dña. Antonia Moriana González Auriolos,  
*Dirección Territorial de Córdoba*

D. Antonio José Mengual Ríos,  
*Dirección Territorial de Sevilla*

Dña. M<sup>º</sup> Carmen Cruz García,  
*Dirección Territorial de Jaén*

Dña. Sonia Trujillo Estévez,  
*Dirección Territorial de Canarias*

# AGRADECIMIENTOS

## ADMINISTRACIÓN GENERAL DEL ESTADO

- Ministerio de Educación
- Ministerio de Trabajo e Inmigración

## ADMINISTRACIONES AUTONÓMICAS

### GOBIERNO DE CANARIAS

- Consejería de Empleo y Asuntos Sociales  
Dirección General de Juventud  
Dirección General de Protección del Menor y la Familia  
Servicio Canario de Empleo

### JUNTA DE ANDALUCÍA

- Consejería de Educación  
Dirección General de Participación y Solidaridad en la Educación  
Delegación Provincial de Córdoba  
Delegación Provincial de Jaén  
Delegación Provincial de Málaga  
Delegación Provincial de Sevilla
- Consejería de Empleo  
Delegación Provincial de Cádiz  
Delegación Provincial de Córdoba  
Delegación Provincial de Jaén  
Delegación Provincial de Málaga  
Delegación Provincial de Sevilla  
Servicio Andaluz de Empleo
- Consejería de Gobernación  
Dirección General de Coordinación de Políticas Migratorias  
Agencia Andaluza de Voluntariado  
Delegación del Gobierno de Córdoba  
Delegación del Gobierno de Jaén  
Delegación del Gobierno de Málaga  
Delegación del Gobierno de Sevilla
- Consejería de Justicia y Administración Pública  
Dirección General de Justicia Juvenil  
Delegación Provincial de Jaén

- Consejería para la Igualdad y Bienestar Social  
Dirección General de Infancia y Familias  
Delegación Provincial de Cádiz  
Delegación Provincial de Córdoba  
Delegación Provincial de Jaén  
Delegación Provincial de Málaga  
Delegación Provincial de Sevilla

- Consejería de Presidencia
- Consejería de Turismo, Comercio y Deporte

## ADMINISTRACIONES PROVINCIALES

Cabildo de Gran Canaria  
Cabildo de Tenerife

## ADMINISTRACIONES LOCALES

Ayuntamiento de Córdoba  
Ayuntamiento de Jaén  
Ayuntamiento de La Orotava  
Ayuntamiento de Linares  
Ayuntamiento de Málaga  
Ayuntamiento de Pozoblanco  
Ayuntamiento de Sevilla  
Ayuntamiento de Úbeda

## **ENTIDADES PRIVADAS**

Asociación Amigos de Santa Teresa  
Asociación de Fundaciones Andaluzas  
Asociación Patronal Andaluza de Entidades  
de Iniciativa Social y Acción Social  
Bancaja  
Banco de Alimentos  
BIP BIP  
Caja Canarias  
Caja Granada  
Caja Madrid  
Centro de Tecnología de la Imagen  
CEPSS  
Comisionado Polígono Sur  
Covap  
Cruz Roja  
Fundación Cajasol  
Fundación Luis Vives  
Fundación Yanduri  
Fundecor  
Imprenta Luque  
Jóvenes y Desarrollo  
Obra Social La Caixa  
Red Lienzos  
Red Lucha contra la Pobreza  
Universidad de Córdoba  
Universidad de Granada  
Universidad de Jaén  
Universidad de Málaga

## **MEDIOS DE COMUNICACIÓN**

Abc  
Cadena Ser  
Canal Sur  
Canarias 7  
Cope  
Diario Córdoba  
Diario de Avisos  
Diario Jaén  
El Día  
El Día de Córdoba  
El Mundo  
El País  
Ideal  
Onda cero  
Ptv  
Televisión Española  
TV Úbeda  
TVM Córdoba  
Úbeda Información

## **SOCIOS**

## **EMPRESAS COLABORADORAS**

## **ENTIDADES SOCIALES**





# DIRECCIONES DE CONTACTO

## **ANTEQUERA**

Apartado 25  
29200 ANTEQUERA - Málaga  
Teléfono 952 260 952  
FAX 952 260 952

## **BADAJOS**

C/ María Auxiliadora, 4  
06011 BADAJOZ  
Teléfono 619 587 108  
FAX 957 487 928

## **CÁDIZ**

C/ María Auxiliadora, 7  
11009 CÁDIZ  
Teléfono 619 587 108  
FAX 957 487 928

## **CARMONA**

Carretera del Viso, s/n  
41410 CARMONA - Sevilla  
Teléfono 619 587 108  
FAX 957 487 928

## **CÓRDOBA**

C/ San Francisco de Sales, s/n  
14010 CORDOBA  
Teléfono 957 492 942  
FAX 957 482 252

## **GRANADA**

C/ Almuñecar, 9  
18006 GRANADA  
Teléfono 629 785 731  
FAX 957 487 928

## **JAÉN**

Avda. de la Universidad, 17  
23009 JAÉN  
Teléfono 953 281 948  
FAX 953 281 948

## **LA CUESTA**

C/ María Auxiliadora, 51  
38320 LA CUESTA - Tenerife  
Teléfono 922 335 649  
FAX 922 335 649

## **LA LÍNEA DE LA CONCEPCIÓN**

C/ Menéndez Pelayo, 5  
11300 LA LÍNEA DE LA CONCEPCIÓN - Cádiz  
Teléfono 619 587 108  
FAX 957 487 928

## **LA OROTAVA**

Plaza Franchy Alfaro, 5  
38300 LA OROTAVA - Tenerife  
Teléfono 922 335 649  
FAX 922 335 649

#### **LAS PALMAS DE GRAN CANARIA**

C/ Beethoven, 4  
35005 LAS PALMAS  
Teléfono 928 292 803  
FAX 928 292 803

#### **LINARES**

C/ Calderón, s/n  
23700 LINARES - Jaén  
Teléfono 610 737 589  
FAX 953 281 948

#### **MÁLAGA**

C/ La Victoria, 23  
29012 MÁLAGA  
Teléfono 952 260 952  
FAX 952 260 952

#### **MÉRIDA**

Avda. Reina Sofía, 44  
06800 MÉRIDA - Badajoz  
Teléfono 619 587 108  
FAX 957 487 928

#### **MONTILLA**

Arcipreste Fernández Casado, 3  
14550 MONTILLA - Córdoba  
Teléfono 629 785 731  
FAX 957 487 928

#### **MORÓN DE LA FRONTERA**

C/ Marquesa de Sales, 4  
41530 MORÓN DE LA FRONTERA - Sevilla  
Teléfono 619 587 108  
FAX 957 487 928

#### **PALMA DEL RÍO**

Avda. María Auxiliadora, 2  
14700 PALMA DEL RÍO - Córdoba  
Teléfono 629 785 731  
FAX 957 487 928

#### **POZOBLANCO**

Plaza PP. Salesianos, 7  
14400 POZOBLANCO - Córdoba  
Teléfono 629 785 731  
FAX 957 487 928

#### **SEVILLA**

C/ P. José Sebastián Bandarán, s/n.  
41013 SEVILLA  
Teléfono 954 616 911  
FAX 954 616 911

#### **ÚBEDA**

Pasaje San Isidoro, 2  
23400 ÚBEDA - Jaén  
Teléfono 953 756 304  
FAX 953 756 304

#### **SEDE CENTRAL**

C/ San Francisco de Sales, s/n • 14010 CÓRDOBA  
Teléfono 957 475 267 / FAX 957 487 928  
E-mail: [fundacion@proyectodonbosco.com](mailto:fundacion@proyectodonbosco.com)  
Web: [www.proyectodonbosco.com](http://www.proyectodonbosco.com)  
C.C.C.: 2100 2850 59 0210023023







EDUQATÍA



0201/06

ACREDITADO POR ENAC